این صفحه پیام‌ها، متن‌ها، عکس‌نوشت‌ها و خبرهای کوتاه منتشر شده در فضای مجازی را بازنشر می‌دهد. تلاش بر این است که دیدگاه‌ها و نظرات کاربران اندیشمند شبکه‌های اجتماعی در عرصه مکتوب هم دیده شود.

آیینه نفس

بدون معصومین(ع) خدا پرستیده نمی‌شد

حضرت آیت‌الله خوشوقت(ره):

یکی از جملاتی که درباره همه حضرات معصومین امام هادی در دعای جامعه کبیره فرمودند این است: «اِلَی اللهِ تَدْعُونَ وَ عَلَیْهِ تَدُلُّونَ» شما مردم را دعوت به خدا می کنید و دلالت می کنید مردم را به خدا.

این جور نیست که خدا اینها را خلق کرده باشد تا اینها مردم را به خودشان و پرستش خودشان دعوت کنند، هر کسی با اینها آشنا شد می‌فرستندش آنجا، لذا اینها صرفاً دعوت کننده و پیشوایی هستند که جلو افتادنشان مردم را می‌برد بالا، از این جهت ارزشمند هستند، خدمت بزرگی دارند می کنند، چون بدون اینها خدا پرستیده نمی‌شد دیگر، مردم چون خدا را نمی‌بینند، صدایش را نمی‌شنوند، هیچ ارتباطی با او ندارند، خیلی سخت طرف او می‌روند، اما اینها را می‌بینند، وقتی دیدند اینها هم صددرصد می‌فرستند آنجا، مشکل حل می‌شود.

منبع: کانال رسمی حضرت آیت‌الله خوشوقت تهرانی(ره) در ایتا

صرفه‌جویی ۳۰ درصدی در مصرف آب با دانش بومی

مصطفی عاشوری توئیت کرد: شرکتی دانش‌بنیان سیستمی ساخته که بدون اضافه شدن هیچ ماده شیمیایی، خوشه‌های مولکولی آب تغییر میکنه و سریع‌تر جذب گیاه میشه و بدون آسیب به گیاه تا ۳۰ درصد مصرف آب کاهش پیدا میکنه و راه‌حل بزرگی برای معضل کم آبی هست. حالا فهمیدین چطور تهدید رو به فرصت تبدیل میکنن؟ #توانستیم

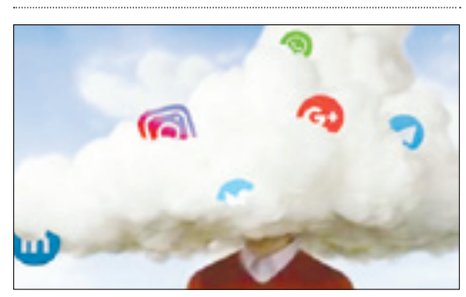

گرفتار توهم دانایی نشویم

یکی از فعالان توئیتر با نام کاربری «حواس پرت» نوشت: ذهن انسان یک ویژگی داره به نام «توهم دانایی»، اینجوریه که وقتی جواب یه سؤال رو از جایی مثل گوگل میخونیم، بعد از یه مدت یادمون میره که جواب رو خودمون بلد نبودیم و کمک گرفتیم، توهم میزنیم که خودم بلد بودم. این توهم باعث میشه کم کم از یادگرفتن امتناع کنیم. مراقب باشید گرفتارش نشید.

بازار ۴ میلیارد تومانی سنجاق‌ها!

نود اقتصادی با انتشار تصویر فوق نوشت: آیا نمی توانیم سنجاق قفلی تولید کنیم؟ در سال گذشته بیش از ۴۹ تن سنجاق قفلی وارد کشور شده است. همچنین در سه ماهه بهار سال جاری نیز نزدیک به ۵/۲ تن سنجاق وارد کشور شده که مبدأ آنها همگی کشور چین بوده است. به عبارتی، طی ۱۵ ماه اخیر بیش از ۵/۵۱ تن سنجاق وارد کشور شده است. قابل ذکر است ارزش این سنجاق‌های وارداتی بیش از ۴ میلیارد تومان است که در صورت تولید آن در داخل، می‌تواند زمینه فعالیت چندین کارگاه کوچک را فراهم کند. /نود اقتصادی

تصویر منتخب

تأکید مجدد کاربران شبکه‌های اجتماعی بر لزوم شفافیت آرای نمایندگان

آقایون مجلس! لطفاً شفافیت

با گذشت بیش از یک سال از یازدهمین دوره مجلس شورای اسلامی کاربران شبکه‌های اجتماعی همچنان مطالبه شفافیت آرای نمایندگان را دارند. این طرح یک‌بار به دلیل پاره‌ای از اشکالات در صحن مجلس رأی نیاورد و حالا اخبار حکایت از آن دارد کلیات طرح «تغییر مواردی از آیین‌نامه داخلی مجلس» موسوم به شفافیت آرای نمایندگان در کمیسیون آیین‌نامه مجلس تصویب و به صحن علنی ارسال شده است. انتشار این خبر موجب شد کاربران بار دیگر بر اهمیت شفافیت آرای نمایندگان تأکید و آن را از مجلس مطالبه کنند. در ادامه بخش‌هایی از واکنش‌های کاربران را در این خصوص می‌خوانید.

■ **محمد میرزایی:**
کلیات طرح شفافیت آرای نمایندگان در نشست کمیسیون تدوین آیین نامه مجلس تصویب شده؛ این طرح به صورت دو شوری در کمیسیون در حال بررسی است که بخش‌هایی از آن به تصویب رسیده.

■ **علی خیبری:**
شفافیت یک هدف نیست؛ شفافیت ابزاری است که کیفیت و سلامت تمام سازوکارهای دیگر مملکت را جهش می‌دهد. در هر تصمیمی که بدون شفافیت صورت می‌گیرد، احتمال فساد و انحراف بیشتر است.

■ **رضا ولی‌زاده:**
تا شفافیت رو نگیریم، آروم نمی گیگیریم...

■ **مهدی اندرزیان:**
یکی از مهم‌ترین اقداماتی که امر شفافیت در آن بسیار مهم است جلسه رأی اعتماد به وزراست. نمی‌دانم چقدر باید از این مجلس بگذرد تا قانون شفافیت که به اسمش از مردم رأی گرفتند تصویب شود؟ آقای قالیباف شما که آدم خوش قولی در شهرداری بودی پس چه شد وعده شفافیت؟

■ **کاربری با نام «بنت‌الشهید»:**
ان‌شاءالله [کلیات طرح شفافیت آرای نمایندگان] تصویب نهایی بشه تا یه تایم لاین خیالشون راحت بشه؛ هر وقت حرف از مجلس زدین دوستان سراغ شفافیت رو گرفتن.

■ **حمیده پالیزیا:**
سلام آقایون مجلس انقلابی! میخواستم بگم عالم محضر خداست و چه بسا در محضر خدا مخفی کاری نیست، پس از شما تقاضا دارم شفافیت رو تصویب کنید.

■ **سید محمدجواد حسینی:**
آقای مجلس شما که برای فضای مجازی طرح صیانت تصویب کردی ای کاش برای اعتمادسازی مردم نسبت به مسئولان اول طرح شفافیت رو تصویب می کردی.

■ **سبحان برکتی:**
آقایان مجلسی دیگه از مولا علی بالاتر نیستین که. مولا می‌فرماید من هیچ چیز جز اسرار جنگ از تون پنهان نمیکنم... چی شد این شفافیت!؟ اینقدر سخته براتون؟!

■ **محمد اکبرزاده:**
تا مدل حکمرانی تغییر نکند و مسئله شفافیت جا نیفتد، روایتگری از معضلات اثر خاصی نخواهد داشت! اینکه طرح‌ها و پروژه‌ها مسئول و پاسخگوی مشخص داشته باشد و محل مصرف بودجه‌ها شفاف شود. بسیاری از معضلات خوزستان قابل پیش‌بینی بود، اما هیچ مدیری بابت سوءمدیریتش بازخواست نشد!

■ **رویا احمدی:**
آقایان نماینده مجلس انقلابی! وعده شفافیت دادید! بسم‌الله! اسامی موافقان و مخالفان رأی دهنده به طرح را اعلام بفرمایید.

پاسخ به ۵ شبهه درباره طرح حمایت از حقوق کاربران

احمد کارآمد در رشته توئیتی به برخی شبهات درخصوص طرح «حمایت از حقوق کاربران و خدمات پایه کاربردی» که اخیراً پرحاشیه شده است، پرداخت. او نوشته است: سعی می کنم در این راستا به شبهاتی پیرامون طرح حمایت (فارغ از تصویب یا رد آن در مجلس) پاسخ دهم. هر فرد غیر مغرضی پس از بررسی متن طرح متوجه می‌شود بسیاری از شبهاتی که پیرامون آن مطرح می‌شود، کذب محض یا سوءبرداشت مغرضانه افرادی خاص است! پنج شبهه اصلی پیرامون طرح حمایت مطرح است:

۱) آیا با این طرح سرویس‌هایی همچون گوگل، اینستاگرام و واتس‌اپ درصورت عدم تأسیس نمایندگی در ایران، فیلتر می‌شوند؟

جواب: خیر، طبق تبصره ۲ ماده ۲۸ طرح صیانت هیچ پلتفرمی (حتی غیرمجاز) بدون وجود جایگزین مناسب قابل مسدودسازی یا فیلترینگ نیست. این طرح به دنبال فیلترینگ نیست بلکه به دنبال پاسخگو کردن پلتفرم‌های خارجی (به کاربران ایرانی) مانند گوگل و فیس‌بوک که برخی سرویس‌های خود را برای ایران تحریم می کنند یا اپل که ایرانیان را از خدمات خود محروم می کند، است.

۲) آیا در طرح مجلس استفاده از فیلترشکن‌ها جرم‌انگاری شده یا طبق این طرح فیلترشکن‌ها مسدود می‌شوند؟

پاسخ: خیر ماده ۳۳ طرح صیانت به‌صراحت استفاده از فیلترشکن و خرید آن توسط کاربران را مجاز دانسته و درباره فیلترشکن‌ها تنها موضوع ممنوعیت تولید و فروش انبوه (بدون مجوز) آنهاست. اما دلیل ممنوعیت تولید و فروش انبوه فیلترشکن نیز امنیت خود کاربران است، چراکه در سال‌های اخیر مشخص شده بسیاری از افرادی که فروشنده انبوه فیلترشکن هستند در واقع کلاهبردار و در حال سوءاستفاده از اطلاعات کاربرانند و به‌راحتی به خصوصی‌ترین اطلاعات هر کاربر دسترسی پیدا می کنند.

۳) آیا طرح اخیر مجلس همه فضای مجازی و اینترنت را قانونگذاری می کند؟

جواب: خیر، طرح صیانت فقط برای یک لایه از شش لایه فضای مجازی یعنی لایه خدمات را قانونگذاری می کند.

۴) آیا پلتفرم‌های خارجی مثل گوگل، اینستاگرام و واتس‌اپ قطعاً به ایران نمی‌آیند و شرایط ایران را نمی‌پذیرند؟

جواب: همین الان که هنوز این قانون تصویب نشده است سرویس‌هایی همچون اینستاگرام با ایران همکاری دارند (سرورهای فیس‌بوک در ارمنستان که تحت مدیریت ایران است) همچنین شرکت‌هایی مثل توئیتر و یوتیوب شرایط ایران را پذیرفته‌اند. در این مورد باید به این نکته توجه شود که برخی پلتفرم‌ها به دلیل ترس از تحریم‌های ظالمانه بین‌المللی ممکن است در ظاهر با ایران موافقت و همکاری علنی خود را اعلام نکنند اما در عمل با ایران همکاری دارند؛ در همین زمینه می‌توان به تلگرام اشاره کرد که بخشی از سرورهای (CDN) خود را به داخل کشور منتقل نموده و در حال همکاری با ایران بوده اما مدیران آن در توئیتر و در رسانه‌ها همکاری‌های خود با ایران را انکار می کردند یا آن را ناچیز جلوه می‌دادند، درحالی که واقعیت چیز دیگری بود. یا در مثال دیگر جالب است بدانید در سال‌های اخیر پلتفرم‌های یوتیوب و توئیتر بارها برای پذیرش شرایط ایران و مذاکره اعلام آمادگی نموده‌اند که متأسفانه به دلیل بی کفایتی مدیران وزارت ارتباطات از این فرصت‌ها استفاده نشده است.

۵) آیا با طرح صیانت شغل‌ها در فضای مجازی تعطیل می‌شوند؟

جواب: برای پاسخ به این سؤال باید ابتدا مشخص کنیم که یک شغل بر بستر یک پلتفرم چگونه از بین می‌رود. پاسخ ساده است، در یکی از حالت‌هایی که در ادامه ذکر می‌شوند یک کسب‌وکار اینترنتی ممکن است از بین برود:

الف) فیلتر شدن پلتفرمی که کسب‌وکار روی آن قرار گرفته (مانند اینستاگرام)؛ ب) حذف شدن کسب‌وکار توسط خود پلتفرم (مانند دهها صفحه‌ای که توسط شبکه‌های اجتماعی به دلایل درست یا غلط مسدود می‌شوند) و ج) دزدیده شدن حساب کاربری کسب‌وکار (اصطلاحاً هک شدن)

طرح حمایت از حقوق کاربران همان‌طور که پیش‌تر ذکر شد به دنبال فیلترینگ نیست، بنابراین حالت «الف» منتفی است. مورد «ب» نیز با توجه به متن طرح صیانت این طرح به دنبال حفظ حقوق کاربران است و به دنبال آن است تا مانع از اقدامات سلیقه‌ای پلتفرم‌ها علیه کاربران نظیر حذف حساب کاربری و... شود. همچنین در مورد حالت «ج» پلتفرم‌ها در مواردی مانند کلاهبرداری، هک شدن و هر نوع جرم علیه کاربران با دستگاه‌ها و نهادهای قانونی برای احقاق حق کاربران خسارت دیده همکاری می کند. باید گفت این طرح نه‌تنها باعث کاهش اشتغال و کسب‌وکارهای مجازی نمی‌شود بلکه یکی از نقاط قوت طرح حمایت، حمایت آن از حقوق تولیدکنندگان محتوا و سرویس‌های داخلی در فضای مجازی است، بنابراین بر اساس ماده ۱۵ نه‌تنها شغل‌های امروز در فضای مجازی حفظ خواهد شد بلکه بسیاری از افرادی که امروز تولید محتوا می کنند اما متأسفانه پلتفرم‌های حقوقی به آنها نمی‌پردازند یا مبالغی ناچیز و غیرعادلانه به آنها پرداخت می‌شود تحت حمایت طرح حمایت می‌توانند به درآمدهای سرشار و مناسبی دست پیدا کنند و فرصت‌های شغلی بسیاری از این طریق ایجاد خواهد شد.

نفرت جهانی از اسرائیل

زهرا دین محمد در توئیتی نوشت: محمد عبدالرسول جودوکار سودانی نیز همچون فتحی نورین جودوکار الجزایری برای روبه‌رو نشدن با نماینده رژیم صهیونیستی در بازی‌های المپیک توکیو از حضور در مسابقات انصراف داد؛ اینا رو هم جمهوری اسلامی مجبور کرده؟ نه داداش! اسرائیل برای کل دنیا چرک و منحوسه.

عراق با حشدالشعبی نیازی به پشتیبانی امریکایی‌ها ندارد

حمیدرضا زندی در توئیتی نوشت: امریکا می‌خواهد به بهانه آموزش نیروهای نظامی عراق، ضمن حفظ حضور خود و وابستگی ارتش عراق به امریکا بتواند بر امنیت و ثبات این کشور تأثیر مستقیم داشته باشد. الکاظمی باید در مذاکره با بایدن، تکیه بر ظرفیت‌های بومی مثل حشدالشعبی را مبنای بی‌نیازی به پشتیبانی و آموزش امریکایی‌ها در نظر بگیرد.

آدم حسابی‌ها مشغول‌به‌کار خود

فاطمه بهروز فخر در توئیتی نوشت: آدم‌حسابی‌ها و افراد عمیق، بی‌صدا مشغول‌به‌کارند. هیاهو ندارند و تواضع دلچسبی در تمام جمله‌ها و رفتارهایشان وجود دارد. کم پیش می‌آید که زبان به تحسین خود باز کنند و اغلب، به روایت تحسین شدن توسط دیگران هم نمی‌پردازند. هیچ‌وقت از آنها نمی‌شنوید که درباره تعریف و تمجید دیگران از خودشان زبان باز کنند. کم نیستند آدم‌هایی که خودشان به تحسین خودشان چیزی نمی گویند، اما دائم درحال روایت تحسین دیگران نسبت به خودشان هستند.

آدم‌حسابی‌ها اغلب دلخوش به تعریف و تمجید دیگری هم نمی‌شوند. خوشحالی کوچکی در دلشان احساس می کنند، اما این جمله‌های دل‌خوش کنک نزدشان آن‌قدر اعتبار ندارد که به آن دل ببندند، چراکه خوب می‌دانند همان آدمی که زبان به تحسین می گشاید، در بزنگاهِ دیگری می‌تواند تقبیح گو باشد. نقطه مقابل آدم‌حسابی‌های عمیق مشغول‌به‌کار خود، آدم‌هایِ نمایشی‌ای وجود دارند که خیال می کنند افراد دیگر مرز بین خودشیفتگی و اعتمادبه‌نفس را نمی‌دانند. اعتمادبه‌نفس و خودشیفتگی در نگاه اول نزدیک به هم به‌نظر می‌رسند، اما تفاوت‌شان به‌قدری زیاد است که می‌تواند صاحبانشان را در دودسته جدا از هم قرار دهند. وقت‌های زیادی با خودم فکر می کنم، این آدم روبه‌روی من هیچ‌وقت با خودش فکر نکرده که من بالاخره روزی فرق بین این خودشیفتگی (که از او آدمی قابل ترحم می‌سازد) با اعتمادبه‌نفس و خودباوری را می‌فهمم و آن‌وقت، نمایش‌های سراسر تصنعش هیچ جذابیتی ندارد؟

صحنه‌ای دیگر از رقابت امارات و ترکیه با حمایت خاموش عربستان

صفحه توئیتری «فارس بین‌الملل» خبر داد: رئیس‌جمهور تونس در اقدامی غیرمنتظره و به پشتیبانی ارتش، نخست‌وزیر و رئیس پارلمان این کشور را برکنار کرد و فعالیت پارلمان را نیز به حالت تعلیق درآورد. برخی احزاب مخالف دولت، این تصمیمات را شبه کودتا خوانده‌اند. کامران کرمی در این خصوص توئیت کرد: رخدادهای تونس فارغ از ریشه‌ها و بسترهای داخلی، بخش دیگری از رقابت در حال تشدید امارات با ترکیه و همراهی خاموش عربستان در ساقط کردن خیزش‌های عربی است... موفقیت کودتا در تونس پس از مصر ضربه مهمی بر پیکره اخوان و کاهش نفوذ ترکیه و قطر در شمال آفریقا خواهد بود!

کسی به این ریخت‌وپاش‌ها ورود نمی‌کند؟

دکتر سید امیر سیاح، کارشناس اقتصادی در واکنش به انتشار کلیپی از هیئت مدیره بانک تجارت که در کمتر از یک دقیقه برای خود پاداشی ۵۰۰ میلیونی تصویب کردند، توئیت کرد: هیئت‌مدیره بانک‌ها می گویند چون سود کرده‌ایم، پاداش چندصدمیلیونی حق ماست اما نمی گویند این سود را با مکیدن خون تولید درآورده‌اند. نمی گویند این سود را از جیب کارگران زده‌اند. امین موسوی نیز در خصوص پاسخ هیئت مدیره که این پاداش را حق خود تلقی کرده بود، توئیت کرد: توجیه پاداش ۵۰۰ میلیونی: «همه میگیرن، ما هم گرفتیم، تازه کم هم گرفتیم!» این صحبت امروز نیست؛ چیزی هم نیست که مخفی باشه؛ کارمندان ادارات به چشم می‌بینن که مدیرانشون چه ریخت و پاش‌های قانونی و غیرقانونی‌ای می کنند، ولی این روند ادامه داره و دستگاهی هم ورود نمیکنه برای رفع این تبعیض، چرا؟!

مثبت‌گرایی سمی چیست؟

کانال تلگرامی صدانت ترجمه بخشی از مقاله «لوسیا بلاسکو» را به اشتراک گذاشت. در این چکیده آمده است: تا به حال شده احساس کنید مجبورید احساسات منفی‌تان را پنهان کنید؟ یعنی تحت فشار باشید که به هر قیمتی شده «تظاهر کنید خوشحالید؟» ممکن است با عقل جور درنیاید اما مثبت اندیشی و مثبت گرایی می‌تواند سمی باشد. مارک منسون، نویسنده کتاب پرفروش هنر ظریف بی‌خیالی (۲۰۱۸) می گوید: «همه چیزهای باارزش در زندگی، از طریق غلبه بر تجربیات منفی به دست می‌آید. هر تلاشی برای فرار از این تجربه‌های منفی یا اجتناب از آنها و فرو نشاندن و خفه کردنشان، نتیجه عکس خواهد داد. پرهیز از رنج، خودش شکلی از رنج است. پرهیز از کشمکش، کشمکش است. انکار شکست، شکست است. اما مثبت‌اندیشی سمی یا مثبت‌گرایی افراطی، از شما می‌خواهد همه این کارها را انجام بدهید: خود را مجبور کنید به داشتن یک روحیه مثبت جعلی (بدون اهمیت دادن به اینکه خوش‌بینی شما چقدر تقلبی است) و احساسات منفی خود را خفه کنید. متن کامل این مقاله در وب‌سایت «صدانت» منتشر شده است.

اهمیت دید فلسفی در علوم انسانی

احمدرضا مرادی علمداری در رشته توئیتی نوشت: آیند و روند از کل به جزء و از جزء به کل در علوم انسانی واجب است. در اصل، هر کس بدون داشتن دید فلسفی به سمت مباحث علوم انسانی برود، صرفاً بسط دهنده عقاید فلسفی دیگران خواهد بود. از آن طرف هم اگر صرفاً به دنبال مسائل فلسفی باشیم، دید ما نسبت به میدان، فضایی خواهد بود و بی‌فایده.

پس یک متخصص در علوم انسانی (مثل زیر شاخه از علوم تربیتی) باید ضمن تخصص در رشته‌اش، نگاهی هم به علوم مادر، مثل فلسفه تعلیم و تربیت داشته باشد. این، چکیده تلاش چند ماهه من، برای پیدا کردن رشته‌ای مناسب خودم، در زیرشاخه‌های علوم تربیتی بود. ان‌شاءالله که عاقبت بخیر باشیم...

نظام‌های بهره‌برداری از منابع آبی و الگوهای توسعه

مهدی سرمست نوشت: در تمدن‌های گذشته بدون جنگ قومیتی و بدون آسیب‌های زیست‌محیطی از آب برای پیشرفت صنعتی و کشاورزی استفاده می کردند و چندین قرن همه مردم را راضی می کردند. مثال: قنات‌های متعدد در مرکز ایران، سیستم تقسیم آب شیخ بهایی و غیاث‌الدین جمشید کاشانی در اصفهان و کاشان، مجموعه سازه‌های آبی شوشتر.

قنات یک شیوه انتقال آب از یک منطقه بلااستفاده به یک منطقه قابل سکونت بود. بعد از انقلاب سفید و اجرای اصل ۴ ترومن در رژیم سابق در دهه ۴۰ شمسی هیچ قنات جدیدی حفر نشد و بسیاری از قنات‌ها نیز بازسازی نشدند. بیش از ۱۷۰۰ سال پیش در شوشتر بزرگ‌ترین رودخانه دست کند ایران حفر شد و با انحراف شاخه‌ای از کارون (رود گرگر) مجموعه‌های عظیم صنعتی و کشاورزی به راه افتاد. این کار هیچ آسیب زیست‌محیطی به دنبال نداشت، زیرا پس از چندین کیلومتر، رود گرگر مجدد به کارون می‌پیوندد.

در اصفهان شیخ بهایی و در کاشان غیاث‌الدین جمشید کاشانی نظامات تقسیم آب بین مناطق مختلف، با انواع بندها و مسیل‌ها و ابزارهای کنترل سیلاب طراحی کردند. تا اینکه پیش از انقلاب به بهانه توسعه صنعتی ذوب‌آهن در اصفهان تأسیس کردند. کارخانه‌ای آب بر که به جهت تأمین آب و دسترسی به گمرگ باید در ساحل دریا ساخته می‌شد. برای تأمین آب مجبور شدند با تونل کوهرنگ (سال ۱۳۳۲) و هزینه بسیار آب از سرشاخه‌های کارون انتقال دهند اما باز هم کافی نبود. نظام آبی شیخ بهایی به هم خورد، مشکلاتی در اصفهان پیش آمد. همچنین آغازی شد بر مشکلات متعدد در خوزستان. و این روند غیراقتصادی و ضد محیط‌زیست با احداث صنایع آب بر در کویرهای اصفهان، یزد و کرمان و انتقال آب بیشتر و سدسازی بیشتر ادامه یافت. همچنین با احداث سد کرخه و ایجاد دکل‌های نفتی در هورالعظیم، روند خشک شدن بزرگ‌ترین تالاب کشور آغاز شد.

امروز نخلستان‌های خوزستان به خاطر کمبود آب و شوری آب خشک شده، تالاب‌ها که محل ارتزاق مردم و تنظیم‌کننده اکوسیستم بوده خشک شده، دام‌ها و ماهی‌های بسیاری تلف شدند و گردوخاک بیشتر شده. آب حتی برای آشامیدن در خیلی مناطق خوزستان نیست. درگیری‌های استانی و قومیتی به مرز بحران امنیتی رسیده و... مردم خوزستان می‌پرسند فایده این‌همه سد چیست که در زمستان‌ها آبگرفتگی داریم و در تابستان خشکی؟

این است نتیجه اجرای غلط توسعه صنعتی در هفت دهه اخیر. باید با عقلانیت و تدبیر ترمز این چرخه معیوب را کشید، جلوی سدسازی بیشتر و انتقال آب غیرشرب را گرفت و به‌مرور صنایع آب بر را به سواحل دریا یا جاهای پر آب منتقل کرد.