برتر روزنامه‌ها

چند نکته درباره انتقام

روزنامه وطن‌امروز در یادداشتی نوشت: ۱۳ فروردین ۱۴۰۳، اسرائیل رکورد جدیدی از جرم سیاسی- نظامی را به نام خود ثبت کرد. حمله نظامی در بالاترین سطح ممکن (شلیک شش فروند موشک) به سفارت کشوری دیگر، در خاک کشور ثالث، در تاریخ جنگ‌های معاصر بدعتی جدید به شمار می‌رود که جسارت دولت یهود برای ارتکاب آن، ریشه در قدرت نظامی‌اش ندارد، چراکه سفارتخانه‌ها، معمولاً بی‌دفاع‌ترین محدوده قلمرو هر کشوری به شمار می‌روند. گذر از چنین خط قرمزی- که البته دیگر «خط قرمز» نیست- تنها با اطمینان و خیال راحت از حمایت امریکا ممکن است که امری است بدیهی و جای تعجب ندارد.

با توجه به وضعیت میدان جنگ تا این لحظه هیچ ادله نظامی و سیاسی‌ای از سوی اسرائیل ارائه نشده است که مفهوم پیروزی را به ناظران رسانه‌ای و افکار عمومی حامی اسرائیل یا متخاصم با آن القا کند. ورود مقاومت اسلامی لبنان، یمن و عراق به میدان جنگ و ناتوانی آشکار حامیان اسرائیل در ممانعت از آنها، نمایش قدرت بی‌سابقه‌ای بود از آنچه «محور مقاومت» نامیده می‌شود و کلافگی و فشار عصبی زیادی را بر اجتماع صهیونیستی تحمیل کرد.

با چنین اوصافی، دست زدن به یک اقدام متهورانه و دور از هر سطح عقلانیت و محاسبه قابل انتظار، تنها به معنای زدن زیر میز است، شاید به این امید که داغ‌شدن بیشتر موضوع، امریکا و سایر قدرت‌های غربی را وادار کند برای نقطه‌گذاری آبرومندانه بر این جنگ، مساعی بیشتری از خود نشان بدهند. احتمالاً محاسبات تل‌آویو نزدیک به چنین چیزی است که ایران ناچار به پاسخگویی است و همین باعث می‌شود امریکا برای دخالت بیشتر انگیزه پیدا کند؛ انگیزه‌ای که در چند ماه گذشته با مشاهده کله‌شقی‌های بی‌نتیجه نتانیاهو و درشت‌گویی‌های عجیب و غریبش بسیار ضعیف شده است و البته اگر ایران با هر ملاحظه‌ای از پاسخگویی به چنین تجاوز آشکاری امتناع کند، باز هم دستاورد گرانبهایی برای اسرائیل خواهد بود.

باید رژیم‌صهیونیستی را گوشمالی داد

روزنامه اعتماد در شماره دیروز خود با اشاره به اقدام تروریستی رژیم‌صهیونیستی در حمله موشکی به بخش کنسولی سفارت جمهوری اسلامی ایران در دمشق نوشت: در دشمنی تمام‌عیار اسرائیل نسبت به کلیت دنیای اسلام و مسلمانان در سطح منطقه و جنایات این رژیم نسبت به بشریت که در قالب کودک‌کشی بروز کرده است، هیچ شک و تردیدی وجود ندارد. طی بیش از ۷۰سال گذشته (به طور عام) و یک سال گذشته (به طور خاص)، زشت‌ترین تصویرهای ممکن در جنایت علیه بشریت، انسانیت و وجدان بشری از سوی اسرائیل در غزه ثبت شده است، البته این نوع اقدامات شنیع طی ۷۰سال حیات این رژیم ادامه داشته، اما امروز شدت پیدا کرده است و به دلیل گسترش ارتباطات و توسعه فضای مجازی افکار عمومی جهانی از نزدیک با آن آشنا می‌شوند. یکی از گزاره‌هایی که نتانیاهو از آغاز بحران اخیر و جنگ غزه دنبال می‌کرد، این بود که پای ایران را به این منازعه باز کند. این بار هم مستقیماً به سفارت ایران حمله کرد، ضمن اینکه معتقدم حتماً، حتماً و حتماً ایران باید مقابله‌به‌مثل کند و گوشمالی درست و حسابی به اسرائیل بدهد تا بازدارندگی لازم ایجاد شود، اما در عین حال به دلیل چیدن یک سناریو از سوی اسرائیلی‌ها باید حوصله به خرج بدهد، صبر کند و با طراحی دقیق‌تر به دنبال زدن ضربات اساسی‌تر بر پیکره این رژیم منحوس باشد. در واقع باید مراقب بود در دامی که دشمن پهن کرده است، نیفتیم. باید با تدبیر درست، حرکت منطقی و صحیح بتوانیم پاسخ مناسب را در موقعیتی مناسب بدهیم تا دشمنان اسلام و ایران هرگز جرئت اقدام علیه ایران نداشته باشند.

شعار سال جدید، چرا با مشارکت مردم؟

روزنامه آرمان‌امروز در تبیین شعار سال نوشت: مقام معظم رهبری در پیام نوروزی، سال ۱۴۰۳ را سال «جهش تولید با مشارکت مردم» نام نهادند. این نامگذاری، پیام‌های مهمی را به دست می‌دهد و لازم است تا مسئولان امر، آن را صرفاً یک عنوان کلیشه‌ای تلقی نکرده و تلاش کنند به شکل صحیحی، ابعاد نام سال جدید را تحلیل و واکاوی کنند. در واقع جهش تولید یا رسیدن به هر هدفی بدون مشارکت مردم ممکن نیست.

نویسنده در بخشی دیگر از یادداشت خود نوشته است: نکته مهم‌تر این نامگذاری، تأکید بر ناتوانی اقتصاد دولت‌محور و دستوری بوده و گویای اهمیت اقتصاد جامعه‌محور است، بنابراین باید نامگذاری سال جدید را که در آن پیوندی بین اقتصاد (جهش تولید) و سیاست (مشارکت مردم) ایجاد شده است، به فال نیک گرفت و الزامات آن را پذیرفت، تولید باید در خدمت مردم باشد، برای مردم و برای استفاده مردم و برای آسایش و رفاه آنان انجام پذیرد و دستاوردهای تولید بتواند به زندگی بهتر برای آنان تبدیل شود، در این صورت، مردم مشارکت می‌کنند و تولید می‌تواند جهش کافی و وافی داشته باشد. پیام دیگر نامگذاری سال جدید، لزوم پایان تصدی‌گری اقتصاد دولتی است، اگر جهش تولید با مشارکت مردم اتفاق بیفتد، دولت باید از تمامی تصدی‌گری‌ها در بخش اقتصاد خداحافظی کند و صرفاً سیاستگذاری، کنترل و نظارت را بر عهده گیرد.

گزارش یک

میثاق روز قدس با شهدای راه قدس

رئیس ستاد انتفاضه و روز جهانی قدس: رفتارهای جنون‌آمیز صهیونیست‌ها از سر استیصال است

روز جهانی قدس امسال را شاید یکی از متفاوت‌ترین روز قدس‌ها نامید. اعلام انزجار جهانی از رژیم منحوس صهیونیستی در حالی در سراسر جهان برگزار خواهد شد که این رژیم طی حدود هفت‌ماه گذشته مرتکب هر تجاوز و کشتاری در باریکه غزه شده است. از قتل و کشتار کودکان و زنان بی‌گناه تا بمباران مراکز درمانی و بیمارستانی تا محاصره اقتصادی و همه‌جانبه مردم که حتی دسترسی به مواد غذایی و دارویی برای مردم هم تقریباً غیرممکن شده است. همه این اقدامات تجاوزکارانه و ضدانسانی علیه مردم بی‌دفاع غزه پس از آن صورت گرفته است که مجاهدان فلسطینی ۱۵مهرماه سال گذشته در اقدامی برق‌آسا و قهرمانانه در قالب عملیات غرورآفرین طوفان‌الاقصی، هیمنه پوشالی رژیم‌صهیونیستی را درهم کوبیدند و ضربه جبران‌ناپذیری بر پیکره آنها وارد ساختند. رژیم‌صهیونیستی اما در واکنش به این عملیات پیروزمندانه، خوی وحشیانه خود را که چند دهه به مدد پشتیبانی رسانه‌ای بنگاه‌های خبری وابسته، نزد افکار عمومی جهانی پنهان نگه داشته بود، با نسل‌کشی‌های گسترده‌ای که در غزه رقم زد، برای جهانیان آشکار کرد، به گونه‌ای که امروز در هیچ نقطه‌ای از جهان نمی‌توان سراغ داشت راهپیمایی‌های اعتراض‌آمیز علیه سران جنایتکار صهیونیستی حتی در کشورهای غربی همسو برگزار نشود، بنابراین می‌توان انتظار داشت و پیش‌بینی کرد که روز جهانی قدس امسال در کشورهای غربی هم جلوه متفاوت‌تری از سال‌های پیشین داشته باشد. رژیم‌صهیونیستی اما در تداوم جنگ‌افروزی‌های خود، عصر دوشنبه دست به حماقت دیگری زد و با هدف قرار دادن بخش کنسولی سفارت جمهوری اسلامی ایران در دمشق هفت تن از مستشاران نظامی ایران را به شهادت رساند تا به زعم خود با گسترش دامنه جنگ به خارج از مرزهای اشغالی، حاشیه امنی در داخل ایجاد کند، اما اعتراضات جهانی در محکومیت این اقدام مغایر حقوق و قواعد بین‌المللی، نقشه سران رژیم را نقش بر آب کرد، آنها را در باتلاق بیشتری فرو برد و خون مجاهدان سرافراز ایران اسلامی در رگ‌های امت اسلامی جاری شد و حیاتی دوباره بخشید. روز جهانی قدس در تهران امسال با تشییع شهدای راه قدس همزمان شده است و امت اسلامی در قالب پویش «لشکریان قدس» نشان خواهند داد در میثاقی که با شهدا، بنیانگذار انقلاب و رهبر معظم انقلاب بسته‌اند، اندکی از آرمان رهایی قدس شریف عقب نخواهند نشست.

رمضان شریف صبح دیروز در نشست خبری ستاد مرکزی انتفاضه و قدس درباره وضعیت کنونی رژیم‌صهیونیستی گفت: عدم‌موفقیت این رژیم در پیشبرد اهداف خود در طول شش ماه گذشته نشان می‌دهد وضعیت این رژیم به شرایط قبل از عملیات طوفان‌الاقصی بازنخواهد گشت. وی اضافه کرد: در چند روز گذشته شاهد حضور نیم‌میلیون جمعیت در لندن بودیم که حمایت از مردم مظلوم فلسطین را فریاد زدند و از حکام‌شان خواستند در پشتیبانی از رژیم‌صهیونیستی تجدیدنظر کنند، همین وضعیت در امریکا و در سایر نقاط جهان و شهرهای مختلف تداوم داشته و دارد و در بین کشورهای اسلامی این موضوع در بالاترین سطح بوده است. چیزی که امام(ره) و رهبر معظم انقلاب در طول این سال‌ها به آن اشاره کردند، امروز مورد توجه و تصدیق افکار عمومی جهان قرار گرفته است.

■ امسال روز جهانی قدس یک روز جهانی است

رئیس ستاد مرکزی انتفاضه و قدس تأکید کرد: با کمال افتخار می‌توانیم اعلام کنیم امسال روز جهانی قدس واقعاً یک روز جهانی به برکت استقامت، پایمردی، شجاعت و تدبیر رزمندگان حاضر در میدان مبارزه با صهیونیست‌ها به ویژه رزمندگان حماس و جهاد اسلامی است که شجاعانه پای آرمان فلسطین ایستادند و عملیات طوفان‌الاقصی را رقم زدند و شش ماه از این دستاورد خود دفاع کردند و صهیونیست‌ها بعد از شش ماه همچنان دست خالی دست به رفتارهای جنون‌آمیز می‌زنند. سردار شریف با بیان اینکه آرزوی صهیونیست‌ها بود که مردم را در مقابل رزمندگان قرار دهند اما نتوانستند، اظهار کرد: امروز تحلیلگران آنها اعلام می‌کنند غزه از بین رفتنی نیست. هجمه به بیمارستان‌ها زبانزد عام و خاص شده و رفتارهای غیرحقوقی و غیردیپلماتیک از آنها سر می‌زند. رفتارهای جنون‌آمیز صهیونیست‌ها نه از سر قدرت، بلکه از سر استیصال است. وی گفت: امیدواریم خداوند به زودی پیروزی فلسطینی‌ها را رقم بزند و ما شاهد خفت و خواری بیشتر صهیونیست‌ها باشیم. مردم ایران همواره فریاد آزادی‌خواهی فلسطین را سر داده‌اند و به عنوان مردم بافرهنگ و آبرومند شناخته می‌شوند.

■ برگزاری راهپیمایی روز قدس در بیش از ۲هزار نقطه

رئیس ستاد مرکزی انتفاضه و قدس با اعلام اینکه راهپیمایی روز قدس امسال را صبح روز جمعه از مساجد و میدان‌های اصلی شهرها و روستاهای سراسر کشور به سمت محل برگزاری نماز جمعه خواهیم داشت، افزود: راهپیمایی در بیش از ۲هزار نقطه و با بیش از ۵۰۰عنوان برنامه برگزار می‌شود. برای هر ۳۱استان سخنران مشخص شده و بیش از هزارو۵۰۰مبلغ به سراسر کشور اعزام می‌شوند. سردار شریف خاطرنشان کرد: پیام وحدت ملت ما پیرامون موضوع حمایت از فلسطین و مبارزه با رژیم‌صهیونیستی در جهان نهادینه شده است و در این زمینه در کشور وحدت رویه وجود دارد که قابل تقدیر است و به امنیت و اقتدار کشور ما کمک می‌کند.

■ تشییع شهدای حمله صهیونیست‌ها به سفارت ایران

رئیس ستاد مرکزی انتفاضه و قدس اظهار کرد: پیکر مطهر شهدای عزیزمان در کنسولگری ایران در دمشق، در روز قدس در تهران تشییع و پس از آن پیکرهای مطهر شهدا به زادگاه‌های خودشان منتقل می‌شود. روز شنبه نیز پیکر مطهر شهید «محمدرضا زاهدی» در اصفهان تشییع می‌شود. سردار شریف با بیان اینکه مراسم تشییع در تهران از ۱۰صبح و همزمان با شروع راهپیمایی روز جهانی قدس خواهد بود، اعلام کرد: این مراسم از میدان فردوسی آغاز می‌شود. سخنران این مراسم در تهران سردار «حسین سلامی» فرمانده کل سپاه خواهد بود.

گزارش ۲

دروغ سیزدهی که «اینترنشنال» خودش هم آن را باور کرد

رسانه «ایران‌اینترنشنال» که به سبب دروغ‌پراکنی‌های متعدد حتی نزد ضدانقلاب نیز اعتباری ندارد، در یک سناریوسازی جدید عنوان کرده به خبرنگارش حمله شده است.

به گزارش فارس، این روزها شبکه ایران‌اینترنشنال سعی می‌کند سناریوی جدیدی را علیه کشورمان کلید بزند و در این زمینه از حمله به یکی از خبرنگاران خود از سوی اشخاصی نامعلوم خبر داده و به طور مستقیم بدون هیچ سند و مدرکی کشورمان را متهم کرده است. اینکه مجری و خبرنگار رسانه‌ای همچون ایران‌اینترنشنال که وجاهت خاصی در حوزه رسانه‌ای ندارد، چرا باید مورد حمله قرار بگیرد، از جمله سؤالاتی است که می‌تواند ماهیت این سناریوسازی را به طور کل زیر سؤال ببرد. جالب این است که بی‌بی‌سی‌فارسی نیز در این حوزه گزارش کرده است افراد مظنونی که ادعا می‌شود به این خبرنگار ضدانقلاب حمله کرده‌اند، به طور کاملاً جالب و به راحتی از انگلیس خارج شده‌اند. بی‌بی‌سی‌فارسی در این زمینه گزارش داده است: پلیس بریتانیا روز سه‌شنبه گفته است سه مظنون که تصور می‌شود در مضروب کردن پوریا زراعتی، مجری شبکه ایران‌اینترنشنال دست داشته‌اند، ساعاتی بعد از حمله بریتانیا را ترک کرده‌اند. پلیس متروپولیتن بریتانیا در بیانیه‌ای گفت: کارآگاهان دریافته‌اند دو مرد در یک خیابان مسکونی به قربانی نزدیک و حمله‌ور شده‌اند. مظنونان با یک خودرو که یک مرد ثالث آن را رانندگی می‌کرد، از صحنه فرار کرده‌اند. بی‌بی‌سی افزوده است: به گفته پلیس، مظنونان بعد از ترک خودرو، مستقیماً به فرودگاه هیترو لندن رفته و ساعاتی بعد از حمله بریتانیا را ترک کرده‌اند. اینکه این افراد بدون هیچ شناسایی‌ای آن هم با مراجعه به فرودگاه و با هواپیما خاک این کشور را ترک کرده‌اند، موضوع را بیشتر مشکوک می‌کند. از سوی دیگر پلیس انگلیس نیز خود درباره علت حمله به این خبرنگار تشکیک ایجاد و اعلام کرده است معلوم نیست چرا قربانی هدف حمله قرار گرفته است و باید در این مورد بررسی صورت گیرد. در واقع در سناریویی که رسانه ایران‌اینترنشنال در این زمینه چیده، همه چیز مشکوک است و علت و انگیزه افراد این به اصطلاح ضرب و شتم مشخص نیست!

به نظر می‌رسد ایران‌اینترنشنال با آب و تاب فراوان سعی کرده است از این موضوع یک مسئله سیاسی برای وجهه‌دهی به خود بسازد، البته این خبرپراکنی مورد توجه افکارعمومی قرار نگرفته و در تصویری که از خبرنگار این رسانه ضدانقلاب منتشر شده است، هیچ گونه آثار ضرب و جرحی نیز دیده نمی‌شود و تنها عکسی منتشر شده است که نشان می‌دهد وی روی تخت بیمارستان دراز کشیده و ادعا شده که پای این عنصر ضدانقلاب در این حمله آسیب دیده و او از بیمارستان مرخص شده است. نکته جالب این است که «سیما ثابت» مجری‌ای که به سبب موضوع تجاوز جنسی از این رسانه ضدانقلاب جدا شده است نیز بعد از این ماجرا ادعا کرده پلیس انگلیس به وی نیز هشدار داده که ممکن است مورد حمله قرار گیرد. با این شرایط، سناریوسازی‌ای که این رسانه کرده بیشتر به یک دروغ سیزده می‌ماند که خودش نیز آن را باور کرده است. در این میان اینکه آیا این مسئله واقعی یا ساختگی است یا اینکه ممکن است یک دزدی باشد، حتی در مورد چرایی حمله به این خبرنگار شک و شبهه بسیاری وجود دارد، اما یکی از کاربران شبکه اجتماعی ایکس که خود را عضو جدا شده سازمان منافقین می‌خواند، درباره این ماجرا نوشته است: مدتی قبل با یکی از دوستانم که هنوز در سازمان است صحبت می‌کردم، به این نتیجه رسیدیم ممکن است سازمان حملاتی را علیه شخصیت‌های رسانه‌ای مطرح حامی رضا پهلوی انجام دهد تا برای رژیم ایران پرونده حقوق بشری ایجاد شود، فکر نمی‌کردم به این سرعت شروع کنند!

ایران‌اینترنشنال در حوادث سال ۱۴۰۱ دروغ‌سازی‌های مختلفی را علیه کشورمان انجام داد که ادعای آثار ضرب و جرح در عکس سی‌تی‌اسکن سر مهسا امینی از جمله این موارد بود که بعد از یک سال یک پزشک متخصص مغز و اعصاب که از جمله کارشناسان این رسانه ضدانقلاب بود، این دروغ را برملا و رسانه مذکور را متهم به کتمان واقعیت برای رسیدن به اهداف سیاسی خود کرد.

گزیده خبر

عضو هیئت رئیسه خبرگان رهبری:

انگیزه حضور مردم در روز قدس با جنایات صهیونیست‌ها بیشتر شد

حضور در راهپیمایی روز قدس هم اسلامی و هم انسانی است و اینجا پای حزب، جناح و گروه مطرح نیست و فقط حمایت از مظلوم است.

آیت‌الله سیداحمد خاتمی، عضو هیئت رئیسه مجلس خبرگان رهبری در گفت‌وگو با ایرنا، روز جهانی قدس را از ابتکارات بنیانگذار جمهوری اسلامی ایران دانست و گفت: امام(ره) با این ابتکار قدس را از مظلومیت خارج کردند، آن هم در شرایطی که بر آن بودند قدس را از مسئله اسلامی خارج و حداکثر یک مسئله عربی تلقی کنند. وی یادآور شد: امام راحل با اعلام نامگذاری روز قدس در آخرین جمعه ماه مبارک رمضان، قدس و مظلومیت فلسطین را نه تنها اسلامی بلکه جهانی اعلام کردند و این اعلام هم مبنای قرآنی و هم روایی دارد. عضو فقهای شورای نگهبان گفت: روایات اهل بیت(ع) می‌گوید یار مظلوم و دشمن ظالم باشید و بی‌تردید راهپیمایی روز جهانی قدس حرکتی مقدس، قرآنی و حدیثی است. آیت‌الله خاتمی به جنایات شش‌ماه اخیر اشغالگران و غاصبان قدس اشاره کرد و گفت: این جنایات اخیر انگیزه را برای حضور در راهپیمایی روز قدس بیشتر کرده است. حضور امسال مردم علاوه بر پیام‌هایی که در سال گذشته چون نفرت از استکبار و امریکا و نفرت از صهیونیست‌ها داشت، پیام صریح حمایت از مظلوم و خداقوت به مقاومان قهرمان فلسطین را هم دارد. وی این حمایت را جهانی دانست و تأکید کرد: حمایت جهانی به یاری خداوند، مقاومان نستوه را سختکوشانه‌تر در عرصه نگه خواهد داشت و حضور در این راهپیمایی هم اسلامی و هم انسانی است.

نماینده ولی‌فقیه در سپاه:

شهید «زاهدی» ۴۰سال به دنبال شهادت بود

نماینده ولی‌فقیه در سپاه با بیان خاطره‌ای از سردار شهید «محمدرضا زاهدی» در دوران دفاع مقدس گفت: شهید زاهدی ۴۰سال به دنبال شهادت دوید.

به گزارش فارس، حجت‌الاسلام والمسلمین عبدالله حاجی‌صادقی، نماینده ولی فقیه در سپاه پاسداران انقلاب اسلامی، دیروز در مراسم تشییع و خاکسپاری پیکر مطهر یک شهید گمنام در فدراسیون تیراندازی گفت: در آیات و روایات تأکید شده است که شهید بازنده زندگی نیست بلکه برنده واقعی زندگی است. همه در حال خسران هستند، مگر آنهایی که اهل دین باشند و در میان عبادت‌کنندگان، تنها کسی که خداوند می‌گوید او به مقصد رسید، شهید است.

وی افزود: شهید یعنی کسی که از حیات دنیایی خود گذشت تا به حیات طیبه برسد، بنابراین برای شهیدان گریه نمی‌کنیم بلکه برای خودمان گریه می‌کنیم چراکه منطق شهید، منطق پیروزی است و به آنچه خدا به او داده، شاد است. نماینده ولی فقیه در سپاه به شهادت سردار «محمدرضا زاهدی» و همرزمان ایشان در حمله تروریستی رژیم‌صهیونیستی به ساختمان کنسولی سفارت ایران در دمشق اشاره و عنوان کرد: شهید زاهدی ۴۰سال به دنبال شهادت دوید.

وی ادامه داد: در دوران دفاع مقدس، یکی از فرماندهان قرارگاه‌ها نزد شهید «عبدالله میثمی» نماینده حضرت امام خمینی(ره) در قرارگاه خاتم‌الانبیا رفت و به او گفت تا به شهید زاهدی هشدار شرعی دهند چراکه خیلی بی‌باک جلو می‌رفت، در حالی که فرمانده لشکر بود.

حمله به سفارت ایران برخلاف معاهدات بین‌المللی است

حمله به سفارت جمهوری اسلامی برخلاف معاهدات بین‌المللی بوده و این اقدام رژیم‌صهیونیستی به معنای عدم‌پایبندی به معاهدات بین‌المللی است.

محمدصالح جوکار، رئیس کمیسیون شوراها و امور داخلی مجلس شورای اسلامی در گفت‌وگو با تسنیم، ضمن محکوم کردن حمله رژیم‌صهیونیستی به سفارت ایران در کشور سوریه که به شهادت سردار «محمدرضا زاهدی»، سردار سرتیپ پاسدار «محمدهادی حاجی‌رحیمی» و چند تن از مستشاران منجر شد، گفت: حمله به سفارت جمهوری اسلامی برخلاف معاهدات بین‌المللی بوده و این اقدام رژیم‌صهیونیستی به معنای عدم‌پایبندی به معاهدات بین‌المللی است که این موضوع باید با جدیت و تمام اقتدار، از سوی وزارت امور خارجه پیگیری شود.

رئیس کمیسیون شوراهای مجلس با بیان اینکه رژیم‌صهیونیستی در سالیان پایانی عمر خود خیال می‌کند با ترور مستشاران نظامی، می‌تواند خود را زنده نگه دارد، گفت: رژیم‌صهیونیستی با این اقدامات ناجوانمردانه، نه تنها از باتلاق مرگ نجات پیدا نخواهد کرد، بلکه بر نابودی خود نیز سرعت خواهد بخشید.

جوکار با بیان اینکه امنیت ملی، خط قرمز جمهوری اسلامی است که نباید تعرض به آن به یک عادت برای دشمنان نظام اسلامی تبدیل شود، گفت: راهبرد و عملیات میدانی مقابله با متعرضان به امنیت کم‌نظیر ایران اسلامی باید هدفمند، دقیق و هزینه‌زا برای دشمنان باشد، این ابتکار جمهوری اسلامی در گذشته در جبهه‌های مختلف نشان داده شده است.

جدول

طراح: علیرضا سجادی فر ■ شماره ۶۹۹۶

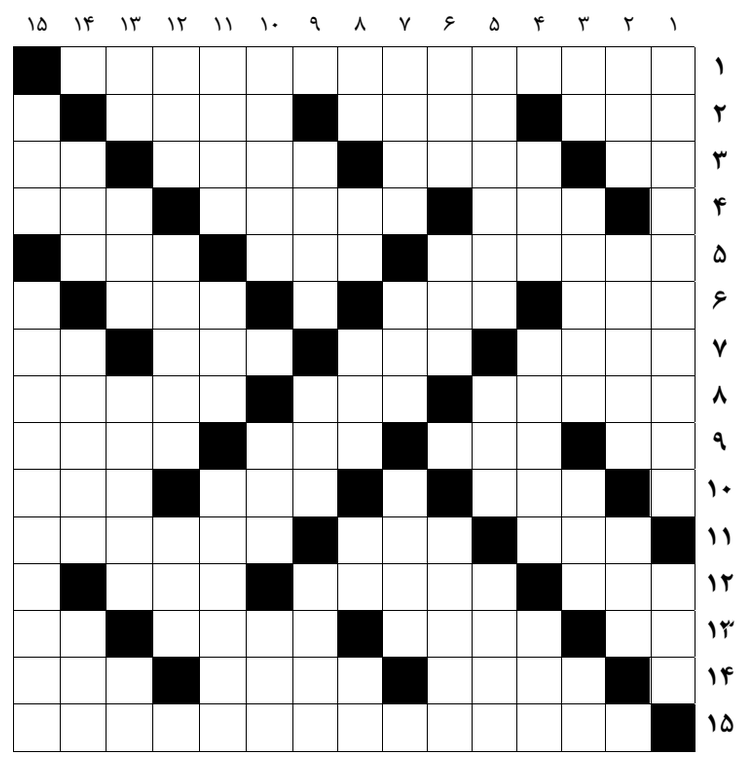

از راست به چپ

■ ۱- مولای متقیان می‌فرمایند قبل از رسیدن به حساب شما آن را محاسبه نمایید ■ ۲- پایتخت سلسله علویان- جنگ و پیکار- نی لبک ■ ۳- مدافع فوتبال- سریع‌ترین جانور روی زمین- شیشه- معاون فراری هیتلر ■ ۴- طایفه کوچ‌نشین- بزرگ‌ترین فیلسوف و حکیم یونان باستان- به همراه بازدید از سنت‌های خوب مردم ایران در عید نوروز است ■ ۵- از نان‌ها- فنی در کشتی- شکستن ■ ۶- همراه گو- شهری در فرانسه- شهر باران ■ ۷- ستون دروازه- قلعه مستحکم- بطن- نماد لاغری ■ ۸- دربه‌در- گل خوشبو- ترازنامه حساب مالی ■ ۹- تیمی در فوتبال فرانسه- نیشتر رگ‌زن- فام- قیافه ■ ۱۰- از القاب امام حسین- از حروف مقطعه- بندر بی سر ■ ۱۱- ویژگی هرچیز سفت و سخت- زمان بی نهایت- نام هاروی، کاشف گردش خون ■ ۱۲- بیخ آستین- پزشک یونانی که سوگندنامه‌اش مورد احترام پزشکان دنیاست- ستایش ■ ۱۳- پول ژاپن- از قالب‌های موسیقی دستگاهی ایران- خط نابینایان- بز کوهی ■ ۱۴- شهر زادگاه اینشتین- رباعی‌سرای نامی کشورمان- ضمیر محترمانه ■ ۱۵- از پسنده‌ترین کارهای نیک

از بالا به پایین

■ ۱- دانشمند امریکایی که موشک را اختراع کرد- نوعی شیرینی ■ ۲- ماهی- تریاک- فلزی مرکب از آهن و زغال ■ ۳- پهلوان- تهمت- کلاغ- حرف خطاب ■ ۴- پارچه نخی ارزان- پرنده‌ای به اندازه سار با پرهای خاکستری و خرمایی- صدا و آواز ■ ۵- الیاف مصنوعی که از زغال سنگ یا نفت تهیه می‌شود- گوسفندی که برای قربانی به مکه برند- فونت ضخیم ■ ۶- پوتین- پدر بزرگ- درجایی ماندن ■ ۷- واهمه- پشت سر هم- کاردان ■ ۸- مجازات شرعی- کشیش- ایستگاه قطار- مادر لر- پوست قیمتی ■ ۹- بندری در نروژ- گیاهی تلخ با خاصیت دارویی- پزشک ■ ۱۰- فن ایرانی کشتی آزاد- حلقوم- نظر انتخاباتی ■ ۱۱- مازو- رودست خوردن- حداقل؛ کمینه ■ ۱۲- خورشید- ایالتی در هند و پاکستان- یاقوت سرخ ■ ۱۳- پوستین وارونه- واحد کله‌پاچه- نوعی زغال سنگ- بدی ■ ۱۴- همراه ویر- کشتی‌بان- بیهوشی ■ ۱۵- زندان روح- تیمی معتبر در فوتبال ایتالیا

جدول سودوکو

ارقام ۱ تا ۹ را طوری قرار دهید که در هر ردیف، ستون و مربع‌های کوچک سه در سه فقط یک بار به کار روند.

		۵	۱		۶			
	۴		۵		۹			
۹							۷	
			۳		۵			
۱		۷						۶
۶		۳						۹
				۳	۸	۴	۱	
				۴		۳		
	۸							

جدول کلمات متقاطع
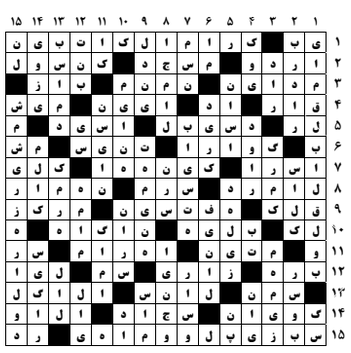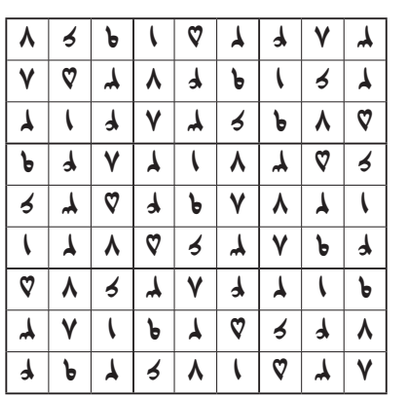
پاسخ جدول شماره ۶۹۹۵